LOS COLORES DE LOS SUEÑOS

Libro Gigante

Colegio Río Tajo

Guadalajara

?

Los
Colores
de
los
Sueños
Edu. Infantil
1º y 2º Primaria
3º y 4º Primaria
5º Primaria
6º Primaria
1º E.S.O.
2º E.S.O.
Colegio
"RIO TAJO"
Guadalajara

EL DESEO

Era verano y entre mis amigos y yo decidimos irnos de acampada cerca de un rio.

Una vez instalados, nos fuimos a bañar al rio, de pronto vimos reluciar, en el fondo, un pez muy bonito que brillaba muchisimo. Como lo queriamos ver más de cerca uno de nosotros cogió un trozo de pan y lo echó cerca de la orilla, el pez se acercó y se lo comió y al instante cambió de color, nosotros nos quedamos sorprendidos. Le echamos otro trozo de pan y volvio a cambiar de color, y cuando le ibamos a hechar el tercer trozo de pan unos duendes que nos observaban nos dijeron: No echeis ese trozo de pan porque si lo echais el pez desaparecerá y no volverá a aparecer hasta dentro de un año, y nosotros le preguntamos ¿Por qué? y nos respondieron: Porque este pez es mágico y antes que desaparezca podemos pedir un deseo y el nos lo concederá, asi que cojamos de la mano y pensemos un deseo todos juntos. Después de pensar el deseo tiramos el tercer trozo de pan y el pez desapareció.

Al dia siguiente nos fuimos a un prado verde nos tumbamos en la hierba y empezamos a soñar. Soñamos que venian muchos caballos blancos con alas y nos subimos en ellos, y empezaron a correr cada vez mas deprisa y mas deprisa y cuando nos quisimos dar cuenta estabamos volando. Aquello parecia real. Y estabamos agotados y nos tumbamos en una nube grande y esponjosa a descansar. Luego estuvimos revoloteando en ella y empezó a hechar agua, nosotros nos metimos en una cueva y cuando escampó vimos el arco iris. Nos subimos en el y nos estuvimos tirando como si fuera un tobogan. Nuestra nepa se habia quedado de los colores del arco Iris; pero estabamos tan cansados que nos quedamos dormidos.

Al despertar estabamos tumbados en el prado y todos hablamos del sueño y entonces vimos que el deseo se nos habia cumplido y decidimos volver año tras año y cada vez nos pediamos un deseo distinto.

LA GRUTA ESCONDIDA

Una vez soñé que estaba en un pueblo llamado Carragrande y decidí ir a bañarme con mis amigos a la cascada del río, que es un lugar precioso entre peñas altas y una hermosa vegetación.

Estaba buceando y sin querer me choqué contra una piedra de la cascada. De pronto me vi dentro de ella. No sabía donde estaba, pero me lo imaginé porque oía desde fuera el sonido del agua cayendo con fuerza.

Me puse a observar la cueva y tuve la impresión de que allí vivía alguien, porque había muchas cosas de casa: libros, platos, vasos etc...

Cogí un vaso y una jarra para beber. La jarra tenía mucho polvo y decidí limpiarla con una servilleta que había encima de la mesa. Al frotarla salió una especie de genio que me dijo: Soy tu esclavo y puedo concederte tres deseos.

Entonces yo le pedí:

-1º Convertirme en una guapa y hermosa muchacha

2º Tener todas las joyas y riquezas del mundo.

3º Poder casarme con el príncipe de mis sueños.

El genio concedió parte de mis deseos, porque al despertar: a mi lado estaba ¡Mi Príncipe!. El chico de la pandilla que más me gustaba y que me estaba curando una brecha que me había hecho en la cabeza al darme el golpe.

Y ¡Colorín! ¡Colorado!
Este sonnorado cuento
Se ha terminado.

1º de la E.S.O

LA PRINCESA PROMETIDA

Lucía una princesa de la Edad Media, estaba prometida desde los 3 años con el príncipe Pablo.

Ahora que ya era mayor, quería a un campesino llamado Guillermo, por lo que se sentía muy desgraciada, más a medida que pasaba el tiempo y se acercaba el día de la temida boda.

Un día, después de dar de beber a su yegua, Tormenta, se fue a pasear por el bosque.

— Animales del bosque — exclamó — tengo que casarme con el príncipe Pablo, queriendo como quiero al campesino Guillermo.

Pablo, que estaba de cacería, salió de entre los matorrales, tan enojado, que, de un empujón, tiró a Lucía al suelo.

Ella salió corriendo hacia su castillo y al llegar a sus aposentos, empezó a llorar desconsoladamente.

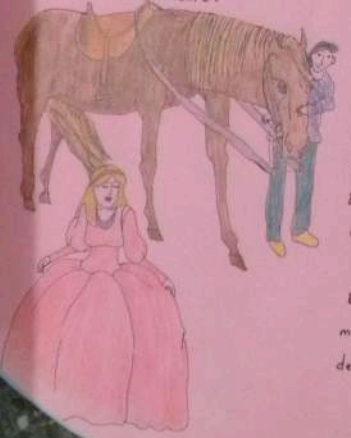

Pero enseguida tomó una decisión: hablaría con Guillermo y, si él la ayudaba, se escaparía del castillo. Lucía lanzó unas cuerdas por la ventana y Guillermo pudo subir hasta su habitación, donde planearon la huída. En la noche del 12 de Enero, cuando todos dormían Guillermo la esperaría abajo con su caballo.

Cuándo Pablo se enteró, organizó una batida, pero fue inútil, pues ellos estaban muy lejos, donde ni siquiera el más vil de los caballeros podría encontrarles.

6º de primaria

Un día soñé que estaba durmiendo en una hoja verde y grande. De repente se rompió y me caí en un riachuelo, empecé a gritar y nadie me oía. Bajé dando saltos por el río. Los peces me querían comer, pero alguien me agarró por el cubo y me sacó a la orilla; cuando bajaré la cabeza para darle las gracias fue imposible, me dio vuelta para porque me hubiera gustado conocer a mi salvador.

Me gusta soñar cosas bonitas. Pues soñé ser un prado verde lleno de flores y de hierba. Los ciervos se comían la hierba, mientras muchas mariposas jugaban y cantaban entre las flores.

Un día de invierno, nevó, y el prado verde se convirtió en un prado blanco. Todos los niños y niñas jugaban con patines sobre la nieve. De repente un muñeco de nieve que habían hecho unos niños empezó a jugar con nosotros. Me caí, y cuando el muñeco me fue a levantar me desperté. Siempre cuando paso por un prado me acuerdo este sueño.

Ojalá pena, que no fuera verdad! Un día soñé que tenía un ordenador que me hacía los deberes. Me lo había regalado mi el día de mi cumpleaños. Un día que estaba castigada por no hacer los deberes, me puse a jugar con el ordenador y me di cuenta podía hablar, nos hicimos muy amigos y le pedí que me hiciera deberes, yo cuando le tenía empatía para que no estuviera tan aburrido. Me despertó bruscamente que no era verdad, y me tuve que ir al colegio deberes sin hacer.

Ayer tuve un sueño! Una noche soñé que estaba en un bosque oscuro lleno de árboles enormes. Corría por todos los lados buscando de donde venía cada vez que me iba acercando se oían más fuerte. Sentí escalofríos miedo y me puse a llorar los árboles se movían y sus ramas querían cogerme, yo corría y me caí entre unas zarzas. Una de las que estaba en el suelo, un árbol enorme lleno de arrugas me quiso coger, yo gritaba y gritaba. Un poco después me desperté. ¡Que alegría! solo fue un sueño.

5º PASO

UNA CIUDAD BAJO EL MAR

Erase una vez una niña llamada María, que vivía en una casa pequeña que estaba en el campo.

María era muy soñadora y un día soñó que fué de vacaciones a la playa y se sumergió y buscando, buscando se encontró una ciudad marina y en ella vivían peces, caballitos de mar, medusas, cangrejos...

Todos eran muy extraños, trabajaban, hablaban, los pequeños iban al colegio, todos iban vestidos...

— ¡Oh una ciudad marina! - dijo María asombrada.

— ¿Quién eres tu? - preguntó un atún a María.

— Soy María, una niña.

— ¿Que hacer aquí? ¿Es que no saben que aquí no pueden entrar humanos?

— No, es que me acabo de sumergir y no sabía que estaba esta ciudad.

— Pues da igual porque llamaré a los guardias para que te arresten.

Una vez en la carcel, pasó por allí un delfín y le dijo:

— Hola niña, ¿Por qué te han arrestado?

— Por entrar en la ciudad.

— No te preocupes, llamaré al pez espada para que te saque de aquí. Creo que eres buena y te ayudaremos a escapar. Procura no llevar la contraria y engañar a los pulpos que son los guardianes y todo irá bien.

El pez espada acudió a la llamada del delfín y con su sierra rompió los barrotes de la celda para que pudiera escaparse María, pero con el ruido de la sierra se armó tal escándalo que toda la ciudad salió a por María y esta gritaba:

¡Socorro, Socorro, Socorro!

Y cuando la iban a coger despertó de [illegible] dijo: ¡Menos mal que era un sueño!

4º de primaria

Un sueño hecho realidad

Había una vez un niño llamado Pablo, no tenía amigos y su deseo era tener uno extraterrestre, que viviera en la Luna y tuviera amigos en todos los planetas del Sistema Solar.

Soñaba que fuera así: verde, con antenas, que supiera cantar, jugar, bailar y que supiera hacer pastelito de chocolate.

Una vez mientras dormía, alguien se le apareció a Pablo y le decía: "si quieres tener un amigo extraterrestre tendrás que cumplir una orden: "nunca enfadarte con Pin Pón que así se llamará tu nuevo amigo".

Al siguiente día Pablo se levantó muy contento. En su habitación había una nave espacial de repente se abrió la puerta y salió un ser verde, con antenas y salía cantando, bailando, con sus manos jugando al parchís y en sus manos llevaba un pastel de chocolate. Pablo se le hacía la boca agua y a la vez estaba feliz y contento al ver ese amigo pequeño.

De repente Pin Pón dijo: – Pablo ¿qué quieres hacer? ¿Juegas al parchís, comemos juntos este delicioso pastel, cantas canciones o bailas?

Pablo contestó: – Me quiero el delicioso pastel.

Pin Pón y Pablo estuvieron comiéndose el riquísimo pastel durante media hora.

Pablo cuando fue a este dijeron un tema muy interesante hablaba del Sistema Solar, sobre todo de lo que más hablaron era de la Luna, justo el país de Pin Pón.

Cuando Pablo llegó a su casa le dijo a Pin Pón: "Quiero subir a la Luna".

Pin Pón con mucho gusto le llevó.

Mientras estaban dando un paseo en la nave viendo los alrededores de repente la nave se paró y se quedaron sudados.

Pablo le pregunta a Pin Pón ¿cuál es la gasolina de la nave?

Pin Pón le respondió: "pelos subios

-Ya, voy a ahora coge los que te hagan falta.

Pin Pón le quitó a Pablo unos pelos los metió por el espíritu de la nave y siguieron a toda de Pablo arriba y abajo.

"SOÑÉ QUE ERA PRINCESA"

Un día estaba dormida y tuve un sueño que ahora os voy a contar:

Era princesa y vivía en un castillo con mi familia. Todos los días jugaba con mi hermano.

Una tarde decidimos los dos ir de excursión por el bosque sin decirlo en casa. Íbamos felices cantando y [illegible] de la mano cuando de repente se oyó un ruido. Los dos asustados miramos para atrás y vimos un oso muy grande.

Comenzamos a correr y mi hermano tropezó y se cayó a un hoyo del suelo, el oso iba a por él. Yo no quería que mi hermano le pasara nada... no sabía hacer, era una piedra grande y se la tiré. El oso entonces huyó... pero mi hermano seguía en el hoyo. Yo que era una princesa muy valiente le tiré una cuerda a Ernesto, que así se llamaba mi hermano, salió contento y nos dimos un abrazo grande prometiéndonos de cariño a cada que nunca nos iríamos a ningún lugar sin el permiso de nuestros padres.

¡¡ Desperté de mi sueño !!

Se lo conté a mi hermano Ernesto y los dos nos reímos un rato. Lo pasé fenomenal y aunque fue un sueño me hizo tener las primeras.

¡... Y [illegible] colorado este precioso sueño ha terminado!

2º Curso de Primaria

LA ALFOMBRA AMIGA

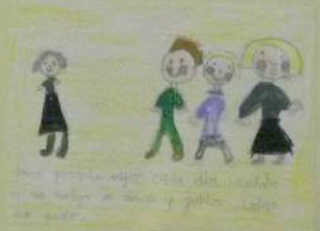

1º de Primaria

EL CUENTO DE LA LUNA PERDIDA

Ed. Infantil

Ese verano, ya se había acabado el Colegio y
ALMANDA, MIGUEL, ELISA, CAROLINA Y SAMUEL, estaban en el campo, y
era un poquito de noche y no sabían a que jugar, miraron alrede
dor y vieron a sus compañeros del "Cole" Javier, Eloy, Muriel, Santi y Vera, que esta
ban todos mirando hacia arriba. ¿Qué hacéis dijeron los 1º pues estamos mirando
al cielo, y para que miráis? dijo Elisa si ya es de noche y no se ve nada. Si, si que se ve con
testaron a la vez Javier y Vera pero ¿Qué se ve? siguió Carolina chillando. Se ve... Se ve..... todos miraron
hacia arriba pues en el cielo iba apareciendo una figura redonda, brillante... Qué bonita, Qué pre
ciosa dijeron todos a la vez, y es amarilla dijo Samuel que ya se sabe los colores y brilla dijo Santi. Es la LUNA
sentenció Vera, yo he soñado esta noche con ella continuo MURIEL y me decía que quería "jugar" con nosotros...
Si... "pues vamos a jugar con ella, y cantamos la canción que aprendimos en el "Cole" que es muy chula
dijo ELOY que es muy decidido. Hicieron un corro y la LUNA quedaba en medio: Luna, Lunera cascabelera
Pon el pie y sube la escalera
y...

Desde entonces cada día al anochecer jugaban al corro
...en el centro estaba su amiga LUNA, pero ay! veían que últimamente ya no estaba tan redonda, esta
ba casi por la mitad, debe estar enferma comentó MIGUEL ya se pondrá buena continuó ELISA pero llegó un día
y su amiga LUNA había desaparecido del todo.

Y como jugamos ahora? dijeron a la vez JAVIER, VERA Y ALMANDA, no podemos... Pues preguntaremos... con ese pregun
taremos... al fin que vieron fue a un "gusanito de luz" el les dijo "Como tengo mi idea de dón
de está la LUNA, siempre voy mirando al cielo y se que lo que pasa por arriba, se os sirve
mos las podías jugar conmigo, probaron con el gusanito pero no era lo mismo, casi no veían, además podían perder
se quería, gracias señor gusano pero no podemos jugar contigo seguiremos buscando la luna". Miraron a su alrededor y
vieron un enorme "perro guardián" delante de su casa. Carolina y Samuel se decidieron a preguntarle mientras con un
poquito de miedo pues a ellos les parecía un perro "gigante". ¿Tu nos puedes decir donde está la LUNA?. Qué cosas tenéis ni
ños yo bastante tengo con cuidar de mi casa y de la de mis amos. Dejarme tranquilo. Todos se quedaron un poco "cha
fados" pero siguieron preguntando ¿Tiene que haber alguien que sepa donde está la LUNA? Bueno allí - decía Miguel con mucha
energía. ¿Donde? Allí, no vemos nada... Si, en la rama de ese árbol. Hay un pájaro grande confirmó JAVIER, y que
ojos tiene continuó ELISA, grandes y redondos. ¿Como te llamas pájaro?. Yo soy un Búho y veo todo lo que pasa
por la noche, a mis ojos les molesta la luz del sol, pero les encanta la luz de la LUNA, la LUNA... sabeis que se
ha perdido le dijeron todos a la vez y nadie sabe donde está ¿Como que no? Yo lo sé... Pues decnos donde Sr. Búho
Pues mirad niños, escuchadme bien que ya estoy un poco viejo y me tengo ganas de hablar mucho: la luna se fue
a otras tierras "remotas" a visitar a otros niños por que también la quieren mucho. Está muy lejos?... Preguntaron
Lejísimos. Y ya no vendría más? continuaban preocupados... Pero ¿Qué? "Ignorantes" ¿Qué les dijo el viejo Búho
claro que volverá la LUNA siempre vuelve, nunca pierde su camino que es dar vueltas alrede
dor de la tierra para que los niños y niñas de todos los lugares puedan seguir
JUGANDO con ella.

EL SUEÑO DEL LEÑADOR

Erase una vez un leñador que vivía en una cabaña en el bosque.

Un día muy temprano cogió su hacha y salió a cortar árboles para hacer los muebles que le había encargado el príncipe Arturo para su nuevo castillo.

Empezó a cortar un árbol muy grande, viejo y grueso. Era tan duro que se cansó mucho y se sentó en una piedra. Estaba tan cansado que se quedó dormido y soñó que:

Ya estaban en la fiesta del príncipe, sus muebles eran preci[illegible] y toda la gente los miraba.

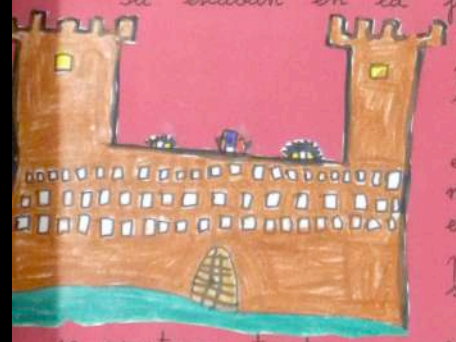

Después de la cena, cuando estaban en el baile y sonaban músicas de Beethoven y Dvorak, entró un zorro por la puerta principal y se quedó mirando.

Todos los invitados se asustaron tanto, que salieron corriendo.

El leñador cogió a la princesa de la mano y cuando bajaban corriendo por la escalera, le pisó el vestido, sin querer, y se cayeron los dos rodando.

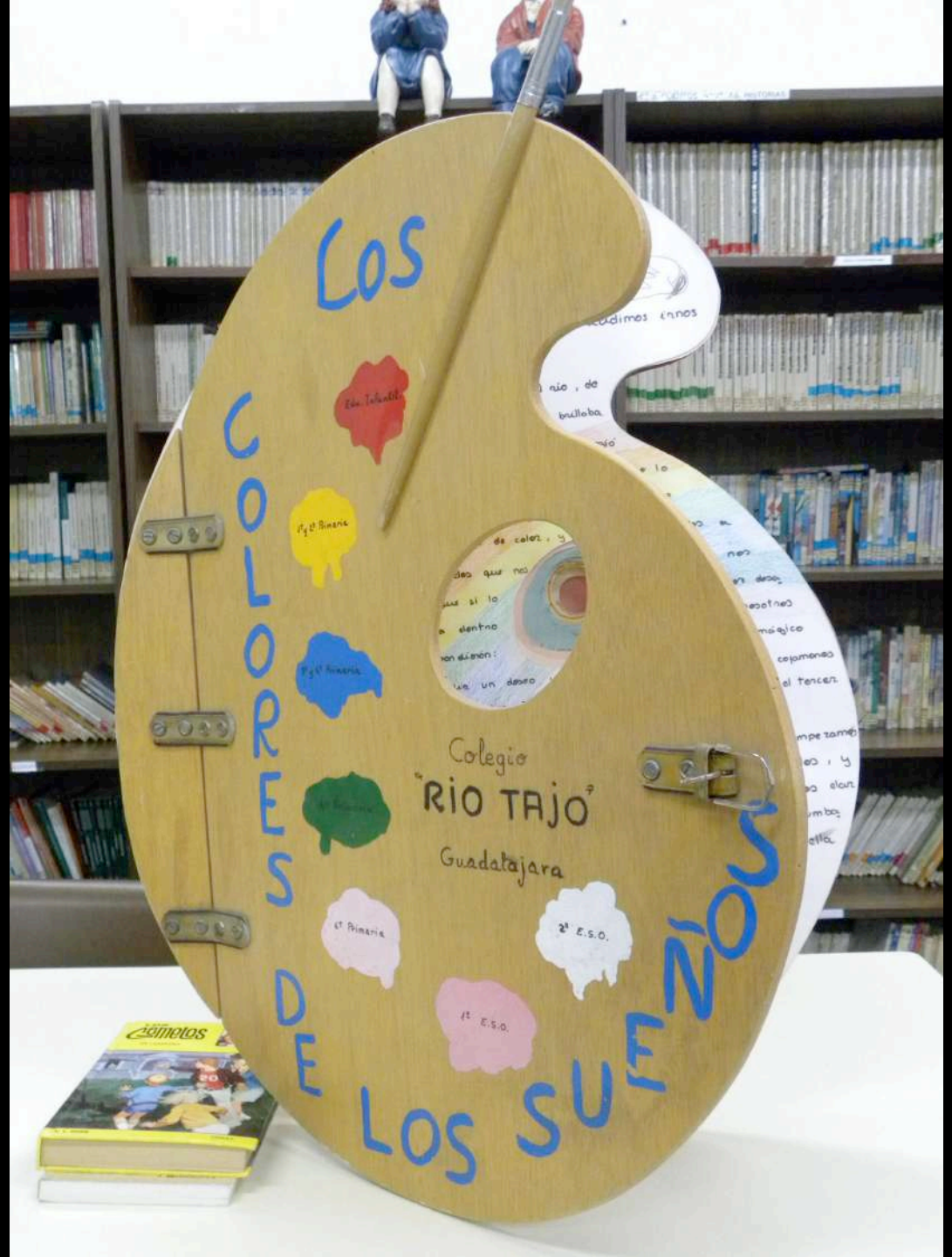
Los
Colores de los sueños
Colegio
"RIO TAJO"
Guadalajara
1º E.S.O.
2º E.S.O.

EL DESEO
Era verano y entre mis amigos y yo decidimos irnos
de acampada cerca de un río.